

VEÏNAT DE LES SERRES

ACCÉS PRINCIPAL AL VEÏNAT:

Des del nucli urbà a través dels següents carrers: del Suro, Passeig del Ferrocarril, de Llagostera, de les Serres, Empordà, Verneda, urbanització Mas Cubell i de la carretera de la Bisbal per la banda dreta.

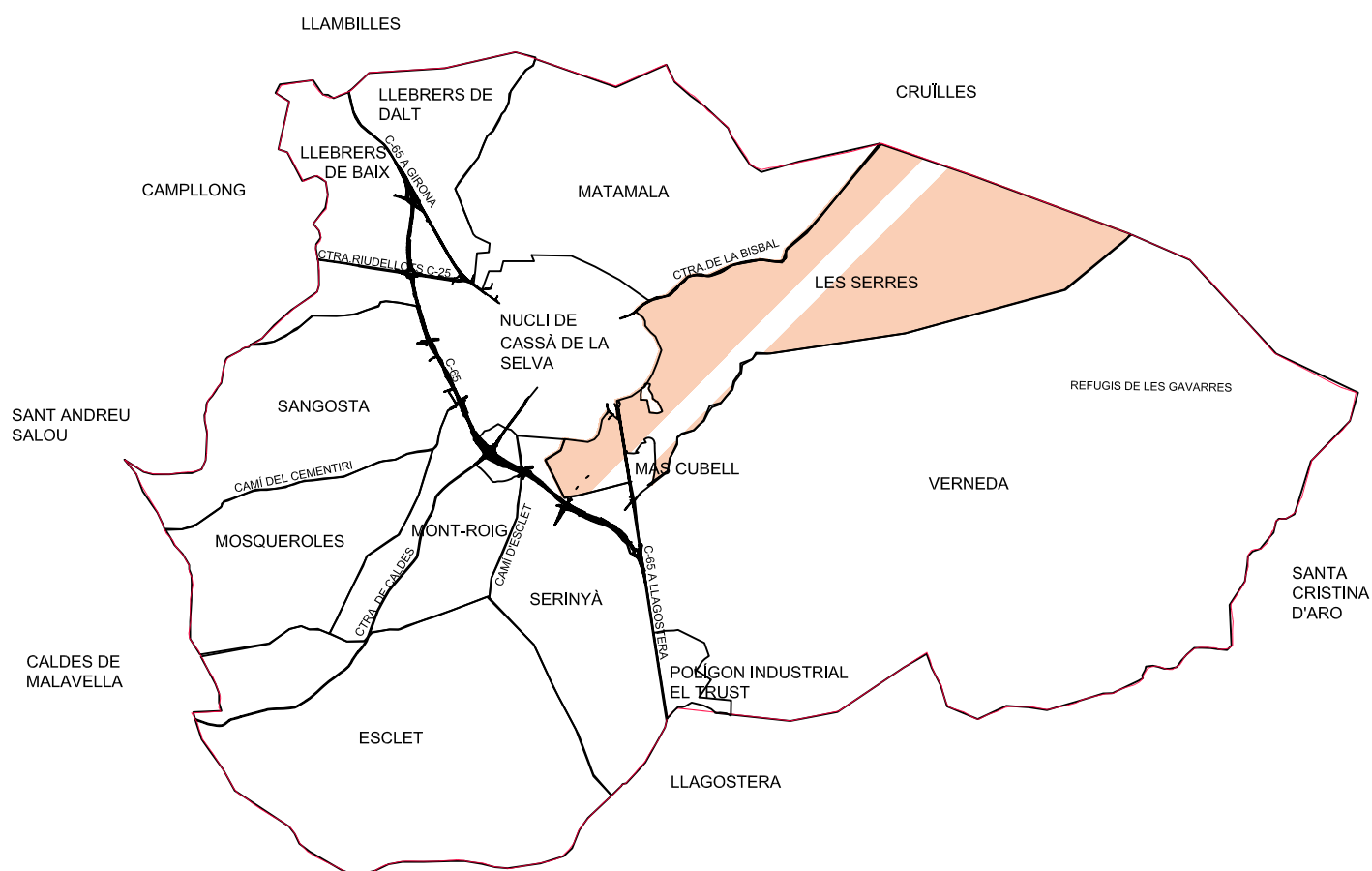

VEÏNAT DE LES SERRES

1 – GEOGRAFIA DEL VEÏNAT

El **veïnat de Les Serres** es troba situat al sud, a orient i al nord-est de l'actual nucli urbà de **Cassà**. En aquesta mateixa orientació limita amb els veïnats de **Serinyà**, de **Verneda** i amb terres de **Santa Pellaia**; pel nord-oest ho fa amb el **veïnat de Matamala** i per ponent amb el nucli urbà el qual, en créixer, anà urbanitzant-ne i retallant-ne les seves terres perifèriques de ponent. Cal recordar que el **Firal** junt amb els carrers de **Verneda**, **Llebre**, **Conill** i la zona del **Grup Sant Josep (cases Barates)** formaven part de la seva demarcació territorial.

El seu territori va des del **pla de Sosvalls**, on es troben les finques de **can Cèncio**, **can Tano** i de **l'Horta d'en Llach** i on començava el territori del **veïnat de Corçana o de sa Serra** el qual, seguint cap al nord-est, passa per **can Rabitxet**, **cal Fesol**, **can Barnada**, **can Beneïtpà** i **can Bagudanch**; Des d'aquí puja cap a **can Castelló de les Serres** i cap al **mas Carbó de les Serres** des d'on davalla fins a la fondalada del **torrent de la Resclosa d'en Carbó** quin curs, per ponent, el separa del **veïnat de Matamala** i al seu final, al sud-est de **cal Xapo**, continua fent-ho la **carretera de Santa Pellaia** fins que assoleix els límits d'aquesta antiga parròquia al sud de **can Mascordet**. Per la banda nord el límit s'eixampla, des de la citada carretera, fins a trobar a l'est el **torrent de can Canameres** quin curs pren direcció sud, baixant per dins la **vall de les Dues Rieres** i fa partió, per l'est, amb el **veïnat de Verneda** fins que, per la dreta, troba la confluència del **torrent de can Jordà**. Llavors el límit veïnal travessa el torrent i puja pels vessants nord-orientals de la **Serra del Gatellar** fins al collet on es forma el **torrent de l'Aboia** (antigament anomenat **torrent dels Nesplers** o de la **Miloca**) entre el **puig de les Miloques**, a l'est, i el **puig de Vedruna**, a l'oest, el qual baixa direcció sud-oest fins que al seu final flueix, per la dreta, dins la **riera Verneda** al nord del **Molí de la Capçana**. Llavors, direcció a ponent, segueix el curs d'aquesta riera fins a la confluència amb el **torrent dels Abeuradors o torrent del Gatellar**. Aquest torrent segueix el límit veïnal que, per ponent, el separa del **veïnat de Serinyà** fins al final de les **Tribanes d'en Barril** on el límit deixa el torrent i, direcció a ponent, passa a tramuntana de la **urbanització del mas Cubell** on troba l'antiga calçada del **camí ral de Girona a Sant Feliu de Guíxols** que segueix fins a trobar el curs del **torrent de Malarich** del qual en segueix la fondalada limitant, el seu curs pel sud, amb **Serinyà** fins al **pla del mas Cubell** on troba la **carretera vella de Cassà a Llagostera** que puja cap a **can Barrina**. Aquest camí, direcció a **Cassà**, continua fent de límit amb aquest darrer veïnat fins a trobar, a pocs metres al nord del solar de l'antiga fàbrica d'aglomerats **La Isoladora**, el **passeig del Ferrocarril** per on s'entra al nucli urbà.

L'orografia del terreny es correspon amb el nom donat al **veïnat** ja que per la banda nord abraça bona part de la **Serra del Gatellar** des del **puig d'en Barnés o d'en Carbó**, a ponent, fins al **puig de les Miloques** a llevant. La **serra del Gatellar** en aquest punt cardinal la talla la **riera Vilallonga** que la separa de **Serramala**. La seva carena pren direcció SE-NO. i, des dels modestos puigs d'arrodonides carenes, es projecten múltiples contraforts o petites serres que davallen cap al sud i sud-oest vers la plana, drenada per la **riera Verneda**, acompanyades amb les corresponents fondalades que acullen també múltiples torrents i torrenteres que finalment són tributàries de la riera indicada.

VEÏNAT DE CORÇANA. La demarcació aproximada de l'antic **veïnat de Corçana** l'establia, per ponent, en part el curs del **torrent de l'Escrivania** i, més al sud, el substituïa la **ctra. Vella de Cassà a Llagostera** que després de travessar la **riera Sosvalls**, al principi del pla del **mas**

Calvell de Serinyà, troba el curs del **torrent de Malaric** on acaba el límit occidental; el curs amunt d'aquest petit torrent marcava els límits meridional i oriental fins a trobar, dalt la carena, la finca de **can Masgrau** que queda cenyida, a sol ixent, per l'antic **camí ral de Santa Coloma a La Bisbal**; des d'aquí el límit nord es dirigia a ponent fins a trobar el curs de la **riera Sosvalls** que seguia, des de sota **can Beneïtpa**, fins a trobar el terraplè de l'antiga via del carrilet, al sud de la piscina municipal on, fugint de la riera, girava a nord-oest seguint l'actual **passeig del Ferrocarril** fins a trobar la llera del citat **torrent de les Escrivanies**, avui canalitzat i soterrat dins la zona urbana, on completava el seu perímetre. Per tant, a la zona de **Corçana** avui hi trobaríem l'antiga finca de la **Isoladora, can Borra**, els edificis de la banda dreta del final del **passeig del Ferrocarril (Gurugú)**, **can Tano, ca l'Arbossé, can Canals Nou, l'Horta d'en Llach, can Birol, can Torrentó, clar Soleil, can Fèlix, can Puigverd, can Farrés, can Basart, cal Fesol**, les cases de la banda esquerra del **carrer de Llagostera**, les **terres de la Piscina, can Rabitxet**, el **Grup Sant Josep, can Beneïtpa, can Carreres, can Barnada, ca l'Arbat, la vila Soleiada, Amebo, Parramon Exportap i can Masgrau**, aquest, situat a l'extrem nord-oriental; aquest territori tenia una extensió aproximada de 357.200 m. quadrats, gairebé 36 Ha.

2 – LES AIGÜES

Les terres del veïnat són drenades per múltiples torrents i torrenteres que van a parar a dos cursos principals. Els de la part més septentrional dins la **vall de les Dues Rieres**, van a parar a la **riera Vilallonga**, tributària de la **riera Verneda**; els meridionals que s'originen a la **serra del Gatellar**, alguns, van a para dins la **riera Verneda** i els més occidentals els acull la **riera Sosvalls** que té els orígens en la pròpia serra. Els més principals són:

Torrent de can Canameres: Baixa dels vessants orientals i occidentals de la **muntanya de la Creu de les Monges** que s'uneixen en un sol curs quan arriben a migdia del faldar muntanyós, dins l'antiga parròquia de **Santa Pellaia**; des d'aquest punt pren direcció sud-oest i entra en el terme de **Cassà**, on adreça a migdia endinsant-se dins la **vall de les Dues Rieres**, tot separant els veïnats de **Verneda**, a orient, i el de **les Serres**, a ponent, per tant, el seu curs retalla la perifèria del veïnat fins que rep per la dreta el **torrent de can Jordà**; llavors el seu curs entra al **veïnat de Verneda**.

Torrent d'en Jordà: Es forma en una fondalada en els límits dels vessants occidentals de la **vall de les Dues Rieres** a orient del contrafort per on circula la **ctra. de Santa Pellaia**; té l'inici en el primer camp de **can Mascordet**, a l'extrem sud-oriental de la finca, des d'on baixa direcció sud per dins les terres boscoses de la finca del **mas Cassà** i en arribar a orient de **Can Jordà** gira a sud-est fins a unir-se al torrent de **can Canameres**, per la dreta, en els vessants de tramuntana del **puig de la Vedruna**, de la **serra del Gatellar**.

Riera Sosvalls. Comença el seu recorregut en els vessants occidentals del **puig d'en Carbó** en dues fondalades separades pel petit contrafort o interfluvi on s'hi troba la petita masia de **ca l'Avi Porrer**; la de ponent baixa per dins el fondal de la **pinada d'en Rata** i la d'orient pel fondal del **clot d'en Déu**, les dues fondalades s'uneixen al final del contrafort i, direcció sud, troben els primers conreus de **can Castelló**, on a la riba esquerra del torrent hi raja la **Font de la Mina** o de **can Castelló** i, seguidament, el seu curs cenyeix per orient el **camp del Rodet**, d'aquesta masia; més avall creua el **camí de Verneda**, prolongació del carrer homònim, a orient de **can Bagudanch** i llavors gira sobtadament a ponent tot limitant pel sud i orient els horts de les cases del **carrer de la Llebre** fins que troba i traspassa el pont de la **ctra. C-250 o carrer Marina**; des d'aquí passa soterrat per sota les eixides de les cases de la **plaça de la Font**

d'en Tolosa, per sota el **carrer Cervantes**, continua fins al **pont de la Rbla. 11 de Setembre** i segueix així pel costat oriental del **camp de Futbol** i de la **Piscina** fins que torna a sortir a la superfície a l'altra banda del terraplè per on passa la **via Verda del Carrilet**; llavors cenyeix la finca de **l'Horta d'en Llach** i direcció sud-oest passa per sota el **pont del Pla d'en Calvell**, des d'on entra, tot seguit, al **veïnat de Serinyà**.

Torrent del Gatellar o de les Cadenes. Neix a la part occidental de la **Serra del Gatellar** en el collet que es forma entre els vessants d'orient del **puig Germà** i vessants de ponent del **puig del Gatellar**; des del coll s'enclota en una estreta i fonda vall coberta de bosc que pren direcció a sud-est i quan rep per la dreta el torrentó que baixa de **cal Porrer** adreça direcció sud; en arribar a la zona plana a ponent del **mas Cassà**, el creua l'antic **camí de Santa Coloma a la Bisbal**, des d'on continua entre els camps i el bosc del mas citat; més avall limita les **Tribanes d'en Barril** per orient i en arribar a ponent de **cal Cigró** el creua l'asfaltat **camí de Cassà a Verneda i als Metges**, a la zona denominada **els Abeuradors**. Un 300 m. més al sud entra per la dreta a la **riera Verneda** a uns pocs metres al sud del passallís empedrat per on passava el **camí ral de Girona a Sant Feliu de Guíxols**.

Torrent de l'Aboia. Neix a la zona oriental de la **Serra del Gatellar**, en el collet que es forma entre els vessants orientals del **puig de la Vedruna** i els occidentals del **puig de les Miloques** des d'on davalla per dins d'una boscosa i estreta vall, direcció sud oest, on aviat se li ajunta la torrentera que baixa dels vessants de ponent del citat **puig de la Vedruna**; més avall en trobar al sud els contraforts de la zona enlairada del **Formigat** que li barren el pas gira a ponent on se li ajunta una petita torrentera; quan el seu recorregut es situa a llevant del **mas Cassà** una altra torrentera se li ajunta procedent del vessants de migdia del **puig Gatellar** i seguidament, el seu curs, adreça cap al sud limitant, per orient els camps del **mas Cassà** i del **mas Torrent**; al final dels conreus s'endinsa novament en el bosc fins que voreja per ponent el **camp Cornei** al final del qual el travessa el **camí de Cassà a Verneda i als Metges**, seguidament, a l'altra banda de camí limita, per occident, els conreus del **pla de la Cabra** i es lliura, per la dreta, a la **riera Verneda** al nord del **Molí de la Capçana**.

3 – ELS CAMINS

Una bona xarxa de camins creua el seu territori. Els principals són:

Camí ral de Girona a Sant Feliu de Guíxols. Des de la **Cellera de Cassà** seguia els actuals **carrers del Raval** i de **Cervantes**, creuava la **riera Sosvalls** i entrava al **veïnat de Corçana** on, seguidament, creuava la **Rambla**. Des d'aquí voltava, pujant, per ponent i migdia, les **Cases Barates**, on al final de l'actual **carrer de Llagostera** creua la **C-65**, dalt la **Costa d'en Barnada**. Seguidament, convertit en camí fondo, entra dins la petita coma del **torrent de Malarich** i, un cop superada, gira al sud seguint la **Ronda de la Sardana** de la **Urb. mas Cubell**. Gairebé al final gira, de baixada, a sud-est, seguint la **ctra. de Verneda i dels Metges** fins després de creuar el **torrent dels Abeuradors** del qual en segueix la riba esquerra un centenar de metres fins que, convertit en camí fondo, baixa fins a trobar la **riera Verneda**. Aquí la creuava pel passallís empedrat, actualment en mal estat, i a l'altra banda travessava els camps de la **Capçana** i, direcció sud-est, passava per davant de la façana principal d'aquesta masia des d'on s'endinsava en el bosc de la mateixa finca i actualment encara segueix cap a **Panedes** i **Bell-lloc**.

Carretera de Cassà a La Bisbal. Amb recorregut de 23 Km. té l'inici a la **ctra. Provincial C-250**, a **can Postilló**, la **Ctra. GI-664** denominada **carrer Enric Coris** que puja direcció nord-est i després de deixar enrere el nucli urbà, a partir de **can Carbó de les Serres**, segueix pujant pels

primers contraforts de les **Gavarres**, formats pels vessants de ponent de la **serra del Gatellar** tot seguint per la banda de d'orient i sud la petita vall per on s'hi escola el **torrent de la Resclosa d'en Carbó** fins al seu final on, a la carena, es troba el planell de **Casa Blanca** després d'un pronunciats revolt; des d'aquí la ctra. adreça a nord-est i puja en línia recta cap a **can Mascordet** separant, la seva calçada, el **veïnat de Matamala**, a ponent, del **veïnat de les Serres**, a llevant. Abans d'arribar al km. 3 entra a l'antiga parròquia de **Santa Pellaia**.

Camí ral de Cassà a la Bisbal. Bona part d'aquest antic camí ha quedat obsolet i substituït per la citada **ctra. GI-664** i també per alguns carrers del nucli urbà. Aquest antic camí partia de la **Cellera de Cassà**, a l'entorn de l'església parroquial, i passava pel **carrer Major**, la **plaça de la Coma**, el **carrer de la Indústria** i el **carrer de Santa Pellaia**, on al final es troba la ctra. citada que, un xic més amunt, passa a ponent i nord de **can Carbó** i seguint la calçada uns 200 m., surt un vial a la dreta, per on puja encara el camí ral que anava a **la Bisbal** i a **Monells**; assoleix el **puig de la vinya d'en Carbó** i acota pel sud la **pinada d'en Rata**, llavors volta per migdia del **puig d'en Carbó**, on a unes poques passes a la banda dreta del camí hi havia la **tomba del Soldat Desconegut** i després d'un revolt sobtat se li ajunta el **camí ral de Santa Coloma a la Bisbal** que puja des de **can Cassà**; finalment, després de passar a nord del **puig del Xalet d'en Barceló** i a ponent del **puig Germà** retroba la **GI-664** a prop de **Casa Blanca** on la carretera l'ha substituït fins a trobar el vial de l'esquerra que passa a orient de **cal General** i per on novament el camí ressorgeix anant paral·lel a la ctra., pel costat de ponent, i per dins el bosc de **can Mascordet** arriba fins a prop de la masia, on travessa la ctra. asfaltada; després continua pujant cap a la **Creu de les Monges** i cap a les **Oliveres d'en Canet**, on torna travessar la **GI-664**, i d'enfila pel faldar de ponent del **puig Parany**, on a la banda oriental hi queden les ruïnes del **mas Puig**; des d'aquí, marxa planer direcció a orient quan passa pels faldars de migdia del **puig de Folguerola** o **d'en Canet**; més enllà baixa a la dreta i passava pel costat de l'església de **Sta. Pellaia** i per **cal Patró** i **can Lledó** segueix baixant fins a situar-se a la riba dreta del **Daró** acompanyant-lo curs avall.

Camí de Cassà a Verneda. Comença en el **carrer Verneda** i seguint-ne la prolongació passa a migdia de **can Bagudanch**, travessa la **riera Susvalls** i seguidament puja fins a la carena on troba, a la dreta, la masia de **can Miquel (a) Queixal** i entronca amb el **camí de Sta. Coloma a la Bisbal** que passa pel costat de **can Masgrau**; aquí el **camí de Verneda**, (actualment no utilitzat) girava a l'esquerra direcció a llevant i de baixada passava entre conreus fins que prop del fondal es converteix en un camí fondo protegit per un marge alts fins que troba el **torrent del Gatellar** que creua a gual i entra dins **l'aulet d'en Ponç** que forma part del **mas Cassà**; llavors puja per dins el bosc, direcció sud, fins a trobar la carena on creua el camí del **mas Torrent** i baixa ara per dins el bosc del mas citat fins al fondal del **torrent de l'Aboia** que creua i puja, en la mateixa direcció, pels suaus faldars del **puig de Ruda**, on el camí limita la finca del **mas Torrent**, al nord, de la del **mas Cassà**, al sud, separada també per diversos termes de pedra on hi ha gravat el nom de **Conde de Foxà** (antic propietari del **mas Cassà**) clavats al costat esquerre del camí; superada la carena baixa fins a trobar la **ctra. de Cassà a Verneda i als Metges**, al nord de **can Rabitxo**.

Camí ral de Santa Coloma a la Bisbal. Provenent de **Sant Andreu Salou** entra la **veïnat de les Serres** després de passar la rotonda de la **Ronda de la Sardana**, al nord del **parc del Bombers**, des don, direcció a tramuntana, careneja i limita les **Tribanes** per ponent i en arribar a **can Masgrau** troba el **camí de Verneda** al qual se superposa fins a **can Miquel (a) Queixal** i a la primera cruïlla gira a llevant passant pel sud de l'empresa **Tervex (Xurri)** i a llevant de **can Masferrer (a) Sardanes**; passada la finca gira novament a llevant passa entre conreus i travessa

el **torrent del Gatellar**, des d'on entra en el bosc del **mas Cassà** i, després d'una curta pujada, assoleix la carena on hi ha la cruïlla que per orient el camí va a la propera masia del mas citat, pel sud al **mas Torrent** i a **can Jan del Pla** i cap al nord i nord-oest segueix el camí ral que torna a travessar el **torrent del Gatellar**, des d'on gira cap a ponent fins que seguidament assoleix la carena i gira al nord dividint la vinya del mas i endinsant-se, després, en zona boscosa seguint pel costerut faldar de migdia del **puig Carbó** fins que s'aparella, prop del cim, amb el **camí ral de Cassà a la Bisbal** a orient del dipòsit d'aigua allà construït en prevenció d'incendis forestals.

Camí de can Jan del Pla al mas Torrent i al mas Cassà. Des de la **ctra. de Cassà a Verneda i als Metges**, passada al masia de **can Jan del Pla**, direcció a llevant, surt a l'esquerra el vial del camí comentat. De moment, direcció a tramuntana, puja una petita costa i segueix carener dividint el bosc del **mas Torrent** i després de limitar, per orient, un camp del propi mas entra novament en el bosc sseparant la finca del **mas Cassà**, a ponent, de la del **mas Torrent**, a llevant; continua planer i a poca distància es bifurca, el camí de la dreta va a la masia del **mas Torrent** que queda propera a la dreta del camí; l'altre vial segueix cap al nord i seguidament limita el **Quintà del mas Cassà** a la dreta i el bosc del propi mas, anomenat des de molt antic **l'aulet d'en Ponç**; al final del camp es troba la cruïlla per on arriba el **camí ral de Sta. Coloma a la Bisbal** que segueix cap al nord, cal seguir el que gira a llevant i que a poca distància troba la masia del **mas Cassà** situada damunt d'un petit pujol.

4 – LA VEGETACIÓ

Al veïnat de les Serres hi predominen els boscs formats per suredes i també hi abunden les pinedes que han substituït, a les parts altes de la serra, la sureda i l'alzinar; aquest és present a l'entorn del **mas Cassà** i del **mas Torrent** amb clapes encara prou representatives. El bosc de ribera està format per pollancre, plàtans, saules, freixes, roures i abundós gatell a les ribes del torrent del Gatellar. A l'entorn de les masies hi ha camps extensos que normalment es sembren de cereals.

5 – NOTES HISTÒRIQUES

Els veïnats cassanencs i també el de **La Serra** s'originaren com a conseqüència de la creació del districte delmer a l'entorn de la basílica de **Sant Martí** en el moment de la seva dotació i consagració, en una data indeterminada cap a mitjans del segle IX, el qual agrupà dins la seva demarcació, a més del territori de la **vil.la de Cassà (villa Cacicano)**, les altres vil.les i vilars que avui com a veïnats configuren el seu territori municipal. Veiem doncs com el **veïnat de La Serra**, així és denominat en els documents més antics, té els seus orígens a l'edat mitjana i el seu nom es correspon amb la realitat orogràfica del terreny que ocupa.

El primer document que fa referència al veïnat és de l'any 1232 i es refereix al **mas Cassà de la Serra** situat en el **veïnat de La Serra** dins el terme municipal de **Cassà** i pel text hom pot calcular que el mas ja existia de molt abans ja que en **Cassà** i el seu fill **Ramon** avaladors **d'Adelaida Cassà**, viuda de **Berenguer Jubert**, de **Campllong**, i del seu fill, també **Berenguer Jubert**, quan els dos firmanen homenatge a favor de **Bernat de Tallada**, pels **masos Jubert, Oller i Bugarra** que tenien i posseïen pel citat senyor, en aquell lloc. Si considerem que en el mas hi havia nascut la filla que, ara viuda, feia homenatge al seu senyor directe, juntament amb el seu fill major d'edat o sigui de més de 25 anys. Per tant cal suposar que la mare en casar-se deuria tenir uns 18 anys i el fill com a mínim en tenia 25, mentre que el pare **d'Adelaida** quan ella va

néixer podia tenir-ne uns 20, sumarien com a mínim 63 anys, la qual cosa indica que el mas ja existia a l'any **1.170**.

A l'any 1291 la **Guillema Ferrer**, filla de **Berenguer Ferrer**, de **Cassà**, es casa amb **Pere Cassà**, del **mas Cassà**, aportant-li de Dot 100 sous barcelonesos de tern i un llit de draps i, en motiu de les noces, el citat **Cassà** li assegura el retorn dels 100 sous aportats i, per millorar-ne l'aportació li afegeix altres 100 sous que quedaren garantits amb un alou i un cens d'un parell de gallines que pagava a **Pere Miquel** i, també s'obligà a garantir-ho amb la meitat de la seva casa i la meitat del seu clos que tenia pel seu senyor **Miquel** clergue de l'**Església de Girona** i pel **Camarer del monestir de Sant Feliu de Guíxols**. Queda evident que en **Pere Cassà**, tenia el mas sota el domini directe de **Pere Miquel**, clergue de la **Catedral de Girona** i del **Monestir de SFG**.

Des del segle XIII els documents ens fan saber que a la part sud i sud-oriental de l'actual **veïnat de Les Serres** existia el desaparegut **veïnat de Corçana**. En aquella època un dels masos més representatius el veïnat era l'anomenat **mas Llobet de Corçana (1245)**, situat, a orient, damunt el **puig de Corçana** on, presidint el cim, ara s'hi aixeca l'esvelta masia de **can Barnada**; també a la part occidental del seu territori hi havia les terres del **mas Calvó (1253)**, esmentat igualment al segle XIII el qual tenia terres dins del veïnat de **Corçana** i també dins el veïnats de **Serinyà** i de **Perles**, aquest ara és conegut amb el nom de **can Cèncio**, situat al **carrer Santiago Rusiñol**.

El 27 de novembre de 1245, en **Guillem Llobet**, fill de **Bernat Llobet**, va ser enfranquit pel **Paborde de Cassà de la Seu de Girona**, després de pagar-li la remença de **50 sous** amb quin import quedà alliberat i pogué sortir el mas del seu pare, del qual no se n'indica el nom, que formava part del directe domini de la citada pabordia. El dia 1 de desembre del mateix any en **Guillem de Tallada** establia a en **Guillem Llobet** un mas i, per aquest motiu, es feia home propi d'aquest nou senyor directe a qui va fer homenatge. També el mas establert va prendre el nom de **mas Llobet de Corçana**. Aquesta és la primera referència trobada sobre aquest territori.

Sobre les masies d'aquest veïnat cal saber que de can Carbó en deien *can Carbó de les Serres* i està documentat a l'any 1220. En el padró d'habitants de 1894, hi figura com a propietari Josep Carbó Fàbregues i suposem que el motiu de la casa prové d'aquest cognom.

En aquest mateix padró, l'actual can Rabitxet era can *Rabitjo Serres*. Altres motius que s'han conservat amb el pas dels anys són el *mas Bagudanch* i *mas Casteyó*, entre d'altres.

Un dels motius que actualment no existeix és *can Saura*. Segons la memòria oral cal Porrer vell, cal Porrer nou i cal Fesol vénen de *can Saura*.

En el padró d'habitants de 1950 trobem *can Bagudanch*, *can Baneitpa* (can Beneitpà), *can Barnada*, *can Rabitxet*, *can Fesol*, *l'horta d'en Llach*, *can Caixal* (can Queixal), *can Tano*, *can Carbó*, *can Met de cal aiet*, *can Salip* (?), etc. Segons els testimonis orals, can Tres pams, can Parons i can Casteyó (can Castelló) formen un sol nucli.

Abans existia un pou prop de ca l'Aiet anomenat el *Pou de la Vadora* (diminutiu de Salvadora) on tot Cassà anava a cercar l'aigua abans de l'arribada de l'aigua potable.

Les Serres és un dels veïnats on més s'ha construït darrerament.

6 –ELS MASOS

DOCUMENTATS PER SEGLES. (XII FINS AL XVIII)

001	Mas Cassà de les Serres, s. XII a s. XXI.
002	Mas Carbó de les Serres, s. XIII a s. XXI
003	Mas Torrent de les Serres, s. XIII a s. XXI
004	Mas Llobet de Corçana, s. XIII a s. XV; can Barnada s. XVIII a XXI
005	Mas Ferrer de Corçana, s. XIV
006	Mas Esteve de la Serra, s. XIV
007	Mas Nadal de la Serra, s. XIII a s. XV
008	Mas Ponç de la Serra, s. XIV (derruït al s. XV)
009	Mas Llorenç de la Serra, s.XVI
010	Mas Salabert, s. XII a XIV
011	Mas Castelló, s. XVII a s. XXI
012	Mas Torras, s. XVIII i XIX; ca l'Aiet s. XX i XXI
013	Barraca Salvador (can Perons) s. XVIII a s. XXI

VEÏNAT DE LES SERRES					
Núm. veïnat	Nom	Coordenades UTM 31 ETRS89		Referència cadastral	
		X	Y	Polígon	Parcel.la
1	Can Rabbitxet	489997	4636783	0069103DG9306N0001AE	
2	Can Farrés	489984	4636706	11	48
3	Can Basart	490012	4636740	0169207DG9306N0001BE	
4	Cal Fesol	490027	4636721	0169211DG9306N0001YE	
4BIS	0169210DG9306N0001BE	490038	4636729	0169210DG9306N0001BE	
5	0169202DG9306N0001ZE	490058	4636751	0169202DG9306N0001ZE	
6	0169203DG9306N0001UE	490069	4636745	0169203DG9306N0001UE	
7	0169204DG9306N0001HE	490084	4636732	0169204DG9306N0001HE	
8	0169205DG9306N0001WE	490078	4636718	0169205DG9306N0001WE	
9	0169206DG9306N0001AE	490069	4636707	0169206DG9306N0001AE	
10	Cal Fesol nou	489958	4636576	11	46
11	Clair Soleil	489955	4636513	11	230
12	Can Torrentó	489960	4636492	11	231
13	Can Birol	489944	4636475	11	187
14	Can Canals nou	489788	4636489	11	41
15	Can Barrina Petit	489760	4636420	11	40
16	Horta d'en Llac	489727	4636554	9968601DG8396N0000YE	
17	Can Felis	490079	4636495	11	57
18	Fustes Garolera SA	490108	4636352	11	88
19	Can Barnada	490224	4636773	6	77
20	Vila Soleiada	490214	4636662	6	101
21	Ca l'Arbat	490206	4636699	6	100
22	Amebo	490315	4636809	6	87
23	Ca l'Agutzil	490266	4636795	6	86
24	Can Beneitpà	490138	4636856	6	76
25	Cal General Petit	490571	4636845	6	95
26	Cal Queixal	490667	4636927	6	94 i 136
27	Can Peracaula	490712	4637002	6	63
28	Barraca d'en Xurri	490737	4637067	6	61
29	Oficines	490851	4636938	6	65
30	Can Sardanes	490907	4636949	6	70
31	Granja Sardanes	490915	4637022	6	70
32	Barraca Bon Jesús	490623	4637027	6	93
33	Magatzem d'en Xurri	490546	4637042	6	92
34	Can Bagudanch	490415	4637101	6	48
35	Can Castelló	490522	4637292	6	142
36	Can Perons	490499	4637290	6	47
37	Can Pere	490504	4637307	6	141
38	Casa nova Bagudanch	490415	4637101	6	48
39	Can Carbó	490273	4637633	6	1
40	Polígon 6, parc. 6	491024	4637843	6	6
41	Cal Porrer vell	490997	4637737	6	19
42	Polígon 6, parc. 17	490957	4637600	6	17
43	Cal Porrer nou	491305	4637902	7	9
44	Polígon 7, parc. 8	491351	4637902	7	8
45	Polígon 7, parc. 63	491177	4637724	7	63
46	Polígon 7, parc. 64	491166	4637691	7	64
47	El Bon Repòs	491569	4638010	7	5
48	Can Fidel	491561	4638166	7	1
49	Polígon 7, parc. 68	491605	4638130	7	68
50	Polígon 4, parc. 14	491672	4638162	4	14
51	Can Camarillas	491652	4638109	7	2
52	Polígon 4, parc. 15	491757	4638127	4	15
53	Polígon 4, parc. 11	491896	4638203	4	11
54	Polígon 4, parc. 12	491675	4638218	4	12
55	Can Jordà	491785	4638363	4	41
55 BIS	Polígon 4, parc. 11	491811	4638370	4	11
56	La Barraca d'en Mingo	491877	4638472	4	9
57	Polígon 4, parc. 8	491879	4638484	4	8
58	La Vinya d'en Zorrilla	491851	4638387	4	10
59	Can Beneitpà	490192	4636827	17049A006001450001IQ	
60	Can Beneitpà (Intap)	490236	4636829	6	78
61	Casa nova d'en Jordà	491749	4638315	4	11
62	Polígon 6, parc. 62	490600	4637066	6	62
63	Polígon 6, parc. 92	490557	4636965	6	92
65	Polígon 6, parc. 112	490507	4636691	6	112

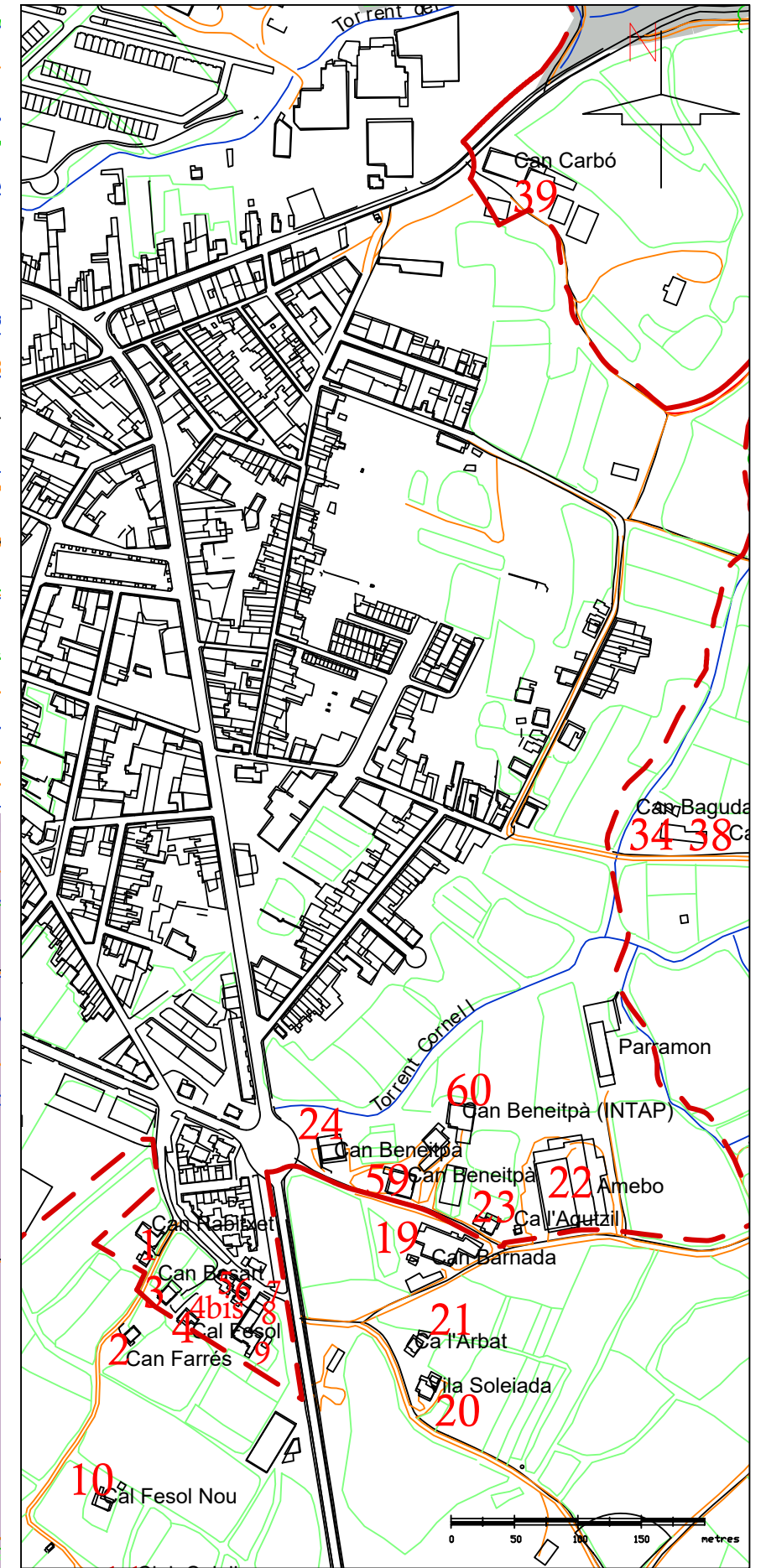
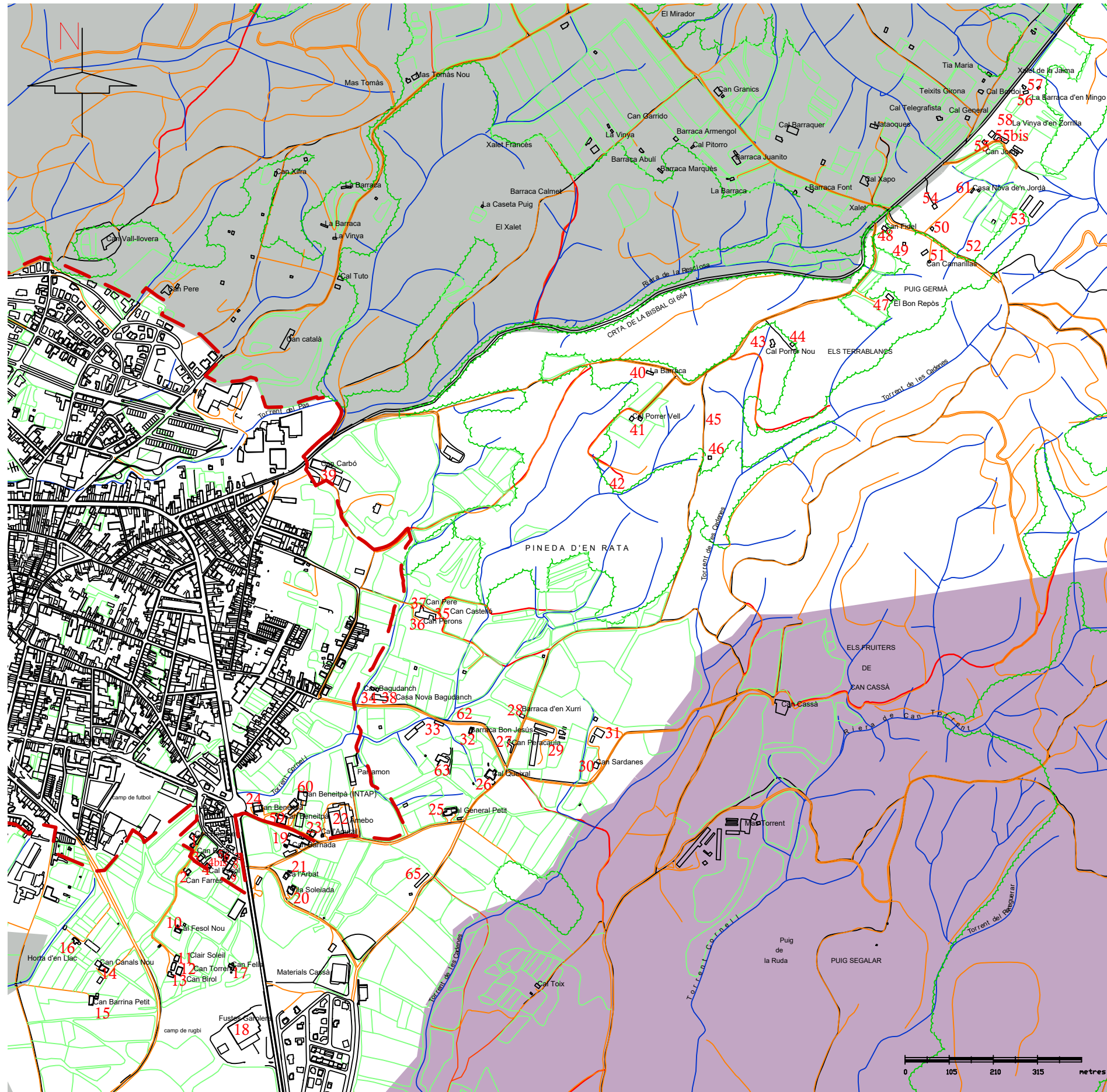

AJUNTAMENT DE CASSÀ DE LA SELVA
 Serveis Tècnics Municipals
 Rambla Onze de Setembre, 107 - 17244 Cassà de la Selva
 Telèfon: 972 460005 - Fax: 972 463708
 e-mail: ajuntament@cassa.cat

VEÏNAT de LES SERRES
 Escales 1/10.500 i 1/5.000 **PLÀNOL 10**