

VEÏNAT DE MATAMALA

ACCÉS PRINCIPAL AL VEÏNAT:

Des del nucli urbà a través dels següents carrers: del Castell, del Músic Coll, d'en Ramon Llull i del Vinovell, i també per la banda esquerra de la carretera de la Bisbal i per la banda dreta de la carretera C-65 direcció Girona.

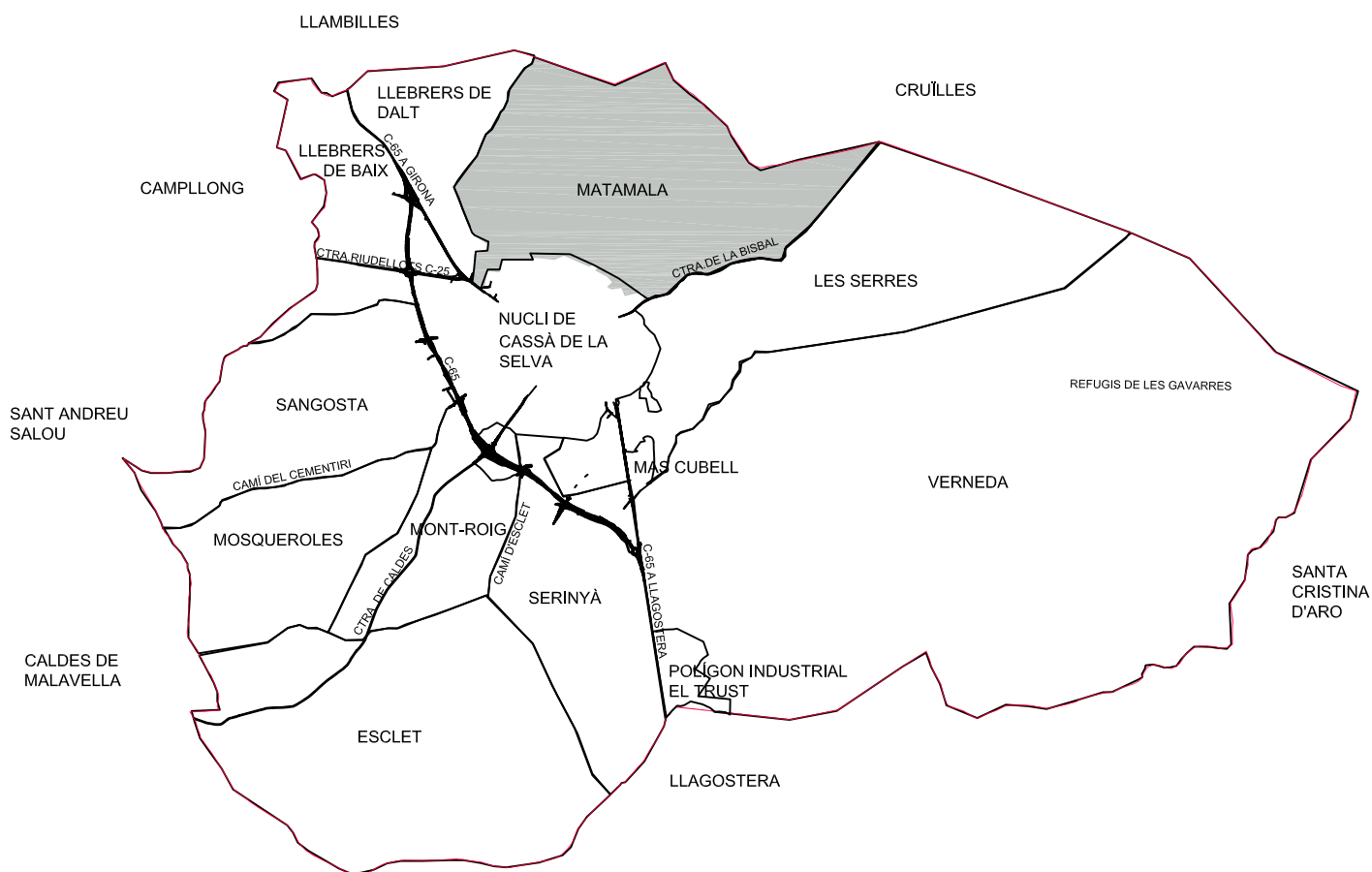

VEÏNAT DE MATAMALA

1.- GEOGRAFIA DEL VEÏNAT

El veïnat de Matamala està situat al nord del terme municipal. Les cotes topogràfiques augmenten de sud-oest (135 m) a est (246 m). Hi neixen la riera Negadora i la Seca.

La vegetació d'aquest veïnat és composta, fonamentalment, per sureda, bosc mixt de sureda i pins, i repoblacions de pins.

2.- NOTES HISTÒRIQUES

Segons el diccionari d'Alcover, etimològicament el mot Matamala és un topònim d'origen probablement preromà, almenys en el seu segon element (del mateix radical que Puigmal, etc.).

Podríem dir que la història del veïnat de Matamala ja ve d'èpoques reculades. En aquest veïnat s'han trobat restes de ceràmica romana. L'any 1975, mentre feien els fonaments de can Roser, es va descobrir una sitja i les restes d'un forn. Es van recollir fragments de ceràmica i *tegula* romana.

A la zona occidental de Matamala hi havia el veïnat de Candell que comprenia des del mas de les Pinyes fins al mas Vallera (can Matabous). La resta del veïnat prengué el nom del mas Matamala que era una finca molt extensa que hi hagué a la part de tramuntana de l'actual veïnat.

El primer document que esmenta el castell de Cassà és del 1.066 (*kastro Cacicano*) en la fundació del Monestir de Sant Marçal del Montseny. Del Castell de Cassà, en parlen diversos documents i escriptures, d'on es recull que fou venut diferents vegades. El castell era el centre de poder del senyor feudal. En aquella època es van implantar nombroses contribucions, sobretot a partir del segle X. Amb això, els senyors es quedaven amb els excedents de la classe camperola.

Pel que fa a la situació del Castell, aquí es transcriuen els següents documents que en donen la situació:

L'Antoni Tolosà, l'any 1700, pare, senyor útil de can Tolosà de la Plaça, ven al seu gendre, l'Antoni Puig, una peça de terra, part conreu, part de bosc i part de vinya, de 6 vessanes, situada en el lloc anomenat "*Puig del Castell*" que afronta a orient en honor d'en Miquel Pasqual, mitjançant el *Torrent del Castell*, i amb Jaume Sabater, mitjançant el citat *Torrent del Castell*.

En Salvi Creixell, l'any 1742, treballador de Cassà, ven a Pius Solà, teixidor de lli de Cassà, un tros d'hort que és tan llarg com l'hort d'en Jaume Ferrando que va fins al camp d'en Pere Carbó i Ayguas, situat prop la Cumbam o Coma d'aquesta vila que afronta, a orient, en honor d'Antoni Creixell, treballador, el seu germà; a migdia en honor de Jaume Ferrando, teixidor de llana, de Cassà; a ponent, amb el "*Camí que va al Castell d'aquesta vila*"; i al nord, amb Pere Carbó i Ayguas, treballador de Cassà.

En Pere Carbó i Ayguas, treballador, de Cassà, l'any 1752, capbrega 15 vessanes de terra de conreu situades a prop de la vila de Cassà que afronten, per orient, amb Josep Comas; a migdia, part, amb en Pere Monràs, fuster, part amb el magnífic Pere Pujades, Dr. en medicina de La Bisbal, part, amb Pere Llambí, ferrer, part, en honor del propi Pere Carbó i Ayguas, part, amb en Benet Carós, part en honor de Sebastià Barnés, estudiant, part en honor de Grau Casanovas, teixidor de lli, i part en honor del propi Carbó que havia sigut d'en Gelabert, anomenat "la Canamera"; a ponent, part, en honor del propi Carbó, anomenat "la Canamera" i, part, amb "*Itenerere per quo tenditur a dicta villa de Cassà de la Selva ac Castrum vetus dicte ville*"(Camí pel qual es va de la dita vila de Cassà de la Selva al Castell Vell d'aquesta vila); i, a tramuntana, amb l'anomenat *Torrent del Castell*.

Per tant, tenim que el puig del Castell està limitat per orient amb el torrent del Castell. Que el camí del Castell que de la vila fins al Castell Vell afronta amb el camp de la Canamera. I que les 15 vessanes que capbregà en Pere Carbó i Ayguas, pel nord afronten amb el torrent del Castell, per ponent amb el camp de la Canamera i amb el camí del Castell; per orient amb en Comas; i per migdia amb en Monràs, etc. i resulta que aquests es corresponen amb l'actual can Benet; can Monràs, can Trinxeria, el Recreu o pizzeria, els pisos on hi havia la central telefònica, els pisos on hi havia el garatge de l'Oliveras i finalment on avui hi ha el Centre Recreatiu i que del centre cap a l'Oest hi havia el camp de la Canamera i a ponent d'aquest camp passava el camí del Castell. Sembla evident que el Castell només podia estar situat en el puig del Castell on en el seu cim hi ha la masia de can Català del Castell.

Una de les masies importants és la de can Vall-llobera, que es correspon amb l'antic mas Vendrell de la Pujada, documentat el 1302. Al s. XVII en Pere Vendrell estava casat amb la Maria Vall-llobera, pubilla del mas Vall-llobera de Verneda. El canvi de nom va venir d'aquesta unió matrimonial.

Can Matabous es correspon amb el mas Vallera documentat en el s. XV quan se li establí el mas Torrent de Candell, documentat aquest al s. XIII, al citat Vallera. A can Matabous es troba la capella de la Mare de Déu de Montserrat. En el padró de 1894 apareix el motiu de *mas Matabous* en lloc de l'actual can Matabous. El mateix succeeix amb el *mas Català*, *mas Murallet*, *mas Sabater*, *mas Mias*, etc. Segons la memòria oral, de cal Sabater en deien *can Catalines*, possiblement a causa que la propietària, almenys pels volts del 1890, era la Catalina Subirà i Serra. De can Cavall Petit en deien *ca l'Angelats* i del Xalet de la Jaima en deien *can Maletes*.

En el padró d'habitants del 1936 s'han localitzat alguns motius que no es corresponen amb els actuals o que no localitzem en el padró d'habitants més recent, com són *can Rosa Berda*, *el Chalet d'en Baca* (casa particular de la Pepita Gispert), *la Castellana*, etc. En aquest mateix padró, hi figura el motiu de *Casa blanca* que, segons la memòria oral, correspon a l'actual masia de cal Xapo que abans havia estat un hostel on s'anava a fer berenars.

Ens aquests darrers anys en el veïnat hi ha hagut una proliferació de construcció de cases noves, la major part de les quals són segones residències dels cassanencs.

VEÏNAT DE MATAMALA

Núm. veïnat	Nom	Coordenades UTM 31 ETRS89		Referència cadastral	
		X	Y	Polígon	Parcel·la
2	Can Vall-llobera	489802	4638143	2	99
3	Can Palahí nou	489009	4638512	1	147
4	Can Palahí del bosc	488900	4638534	1	144
5	Can Palahí	489021	4638576	1	148
6	Polígon 1, parc. 141	489009	4638733	1	141
7	Xalet	489153	4638599	1	160
8	Can Roser	489243	4638388	2	79
9	Can Vallera (Matabous)	489352	4638427	2	63
10	Can Comes	489317	4638821	1	101
11	Can Quaresma	489462	4639186	1	104
12	Mas de les Pinyes	489624	4639417	1	46
13	Can Rispa	489823	4639344	2	11
14	Can Tanoca	489946	4639289	2	13
15	Can Carreres	490177	4639294	2	26
16	La Casa nova	490071	4639142	2	29
17	Can Murallet	489868	4638991	2	60
18	La Granja	489909	4638841	2	65
19	Can Biosques	490281	4639002	2	32
20	Can Cavall Gros	490553	4639063	2	40
21	Can Mias	490334	4639450	2	6
22	La Barraca	490502	4638969	2	41
23	Cal Sabater	490476	4638861	2	43
24	Mas Clara	490684	4638833	2	76
25	Can Cavall Petit	490634	4638833	2	75
26	Can Català	490201	4637912	3	88
27	Cal Tuto	490319	4638034	3	86
28	La Vinya	490308	4638145	2	111
29	La Barraca	490286	4638176	2	110
30	La Barraca	490338	4638262	2	105
31	Mas Tomàs	490483	4638499	2	73
32	Mas Tomàs nou	490498	4638506	2	73
33	Casa Pallarols	490585	4638710	2	72
34	La Barraca	491002	4638700	3	10
35	Can Granics	491179	4638481	3	13
36	El Mirador	491077	4638688	3	125
37	Xalet del mig	491126	4638709	3	11
38	Xalet de baix	491179	4638700	3	11
39	Xalet nou	491019	4638871	3	8
40	Barraca Armengol	491088	4638365	3	65
41	Cal Pitorro	491123	4638349	3	66
42	Barraca Abulí	491008	4638340	3	63
43	Barraca Marquès	491051	4638295	3	124
44	La Vinya	490941	4638387	3	59
45	Polígon 3, parc. 60	490901	4638344	3	60
46	El Xalet	490686	4638144	3	78

47	Barraca Calmet	490690	4638213	3	76
48	La Caseta Puig	490649	4638217	3	72
49	Can Pere	489966	4638045	2	117
49 BIS	Polígon 2, parc. 137	489936	4638026	2	137
50	Cal Barraquer	491320	4638371	3	14
51	Barraca Juanito	491229	4638321	3	69
52	La Barraca	491218	4638276	3	106
53	Barraca Font	491391	4638253	3	110
54	Cal Xapo	491512	4638274	3	113
55	Xalet	491473	4638199	3	109
56	Mataoques	491540	4638396	3	114
57	Cal General	491750	4638414	3	120
58	Teixits Girona	491779	4638472	3	37
59	Cal Telegrafista	491685	4638412	3	119
60	Polígon 3, parc. 33	491617	4638579	3	33
61	Polígon 3, parc. 16	491448	4638699	3	16
62	Tia Maria	491795	4638514	3	35
63	Cal Bordoí	491836	4638509	3	40
64	Xalet de la Jaima	491842	4638519	3	41
67	Polígon 2, parc. 127	490083	4637963	2	127
68	Polígon 2, parc. 95	489085	4638141	2	95
69	Polígon 3, parc. 43	491896	4638610	3	43
70	Polígon 3, parc. 32	491561	4638616	3	32
71	Polígon 3, parc. 112	491420	4638317	3	112
72	Can Garrido	490961	4638404	3	57
73	La Pineda	490868	4638693	3	6
74	Polígon 3, parc. 50	490829	4638629	3	50
75	Polígon 3, parc. 70	490407	4638232	3	70
76	Can Xifra	490175	4638263	2	76
77	Polígon 2, parc. 104	490247	4638323	2	104
78	Polígon 2, parc. 107	490146	4638198	2	107
79	Polígon 2, parc. 112	490083	4638154	2	112
80	Polígon 2, parc. 114	490129	4638099	2	114
81	Polígon 2, parc. 122	490059	4638044	2	122
82	Polígon 2, parc. 123	490051	4638004	2	123
83	Polígon 2, parc. 125	489997	4637945	2	125
84	Polígon 2, parc. 51	491040	4639048	2	51
85	Polígon 2, parc. 115	490215	4638055	2	115
86	Polígon 2, parc.89	488875	4637898	2	89
87	Polígon 2, parc.89	488883	4637916	2	89
88	Polígon 2, parc. 140	488951	4638058	2	140
89	Polígon 2, parc. 93	488988	4638081	2	93
90	Polígon 3, parc. 30	491885	4638660	3	30
91	Polígon 2, parc. 109	490245	4638086	2	109

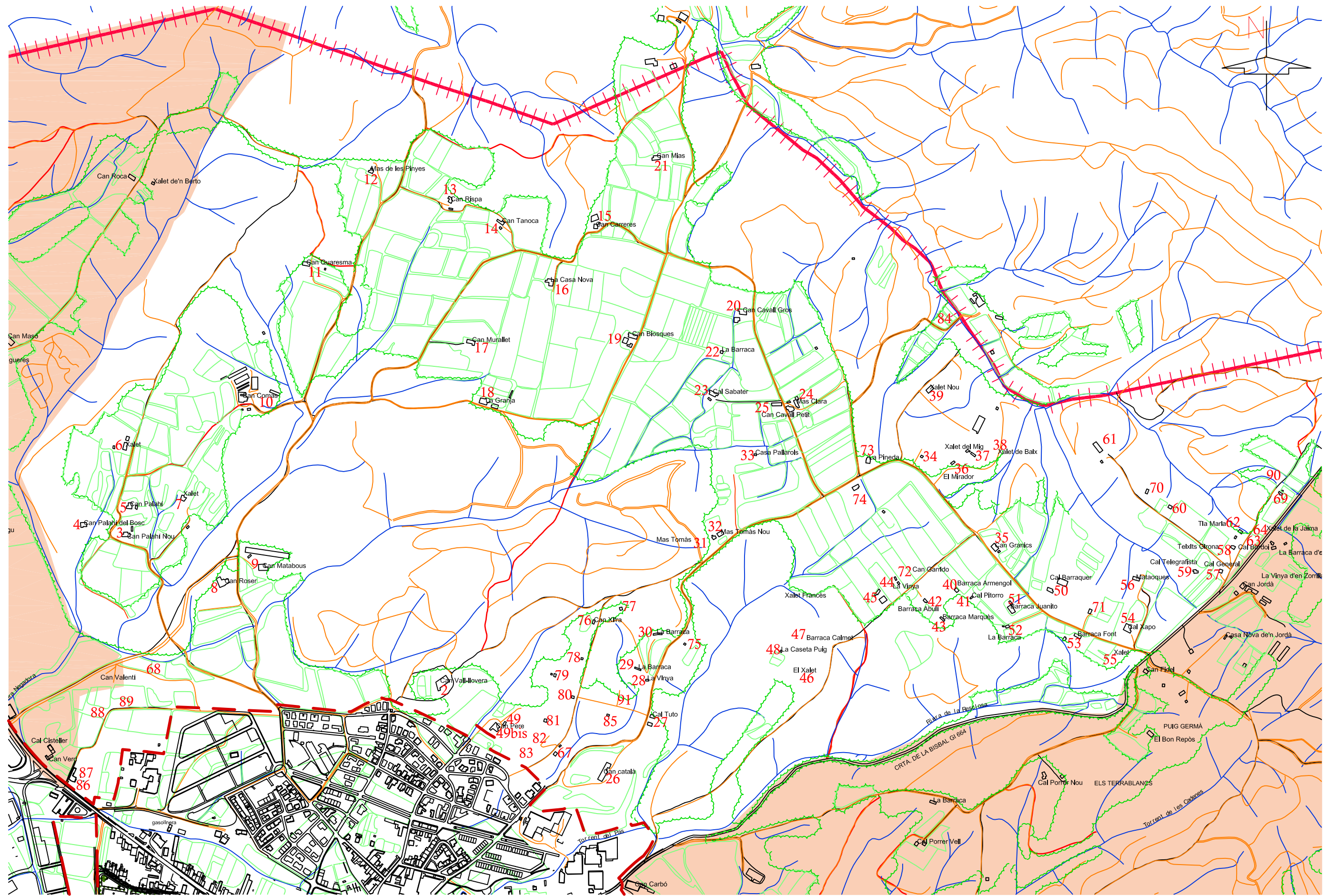

AJUNTAMENT DE CASSÀ DE LA SELVA
 Rambla Onze de Setembre, 107 - 17244 Cassà de la Selva
 Telèfon: 972 460005 - Fax: 972 463708
 e-mail: ajuntament@cassa.cat

Servels Tècnics Municipals

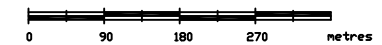

VEÏNAT de MATAMALA
 Escala 1/9.000 PLÀNOL 11