



**AJUNTAMENT
DE
CASSÀ DE LA SELVA**

GUIA DELS VEÏNATS DE CASSÀ DE LA SELVA

INTRODUCCIÓ

SITUACIÓ GENERAL DELS VEÏNATS

LLISTAT DELS ALCALDES DE VEÏNAT

PLÀNOL GENERAL DE CASSÀ DE LA SELVA

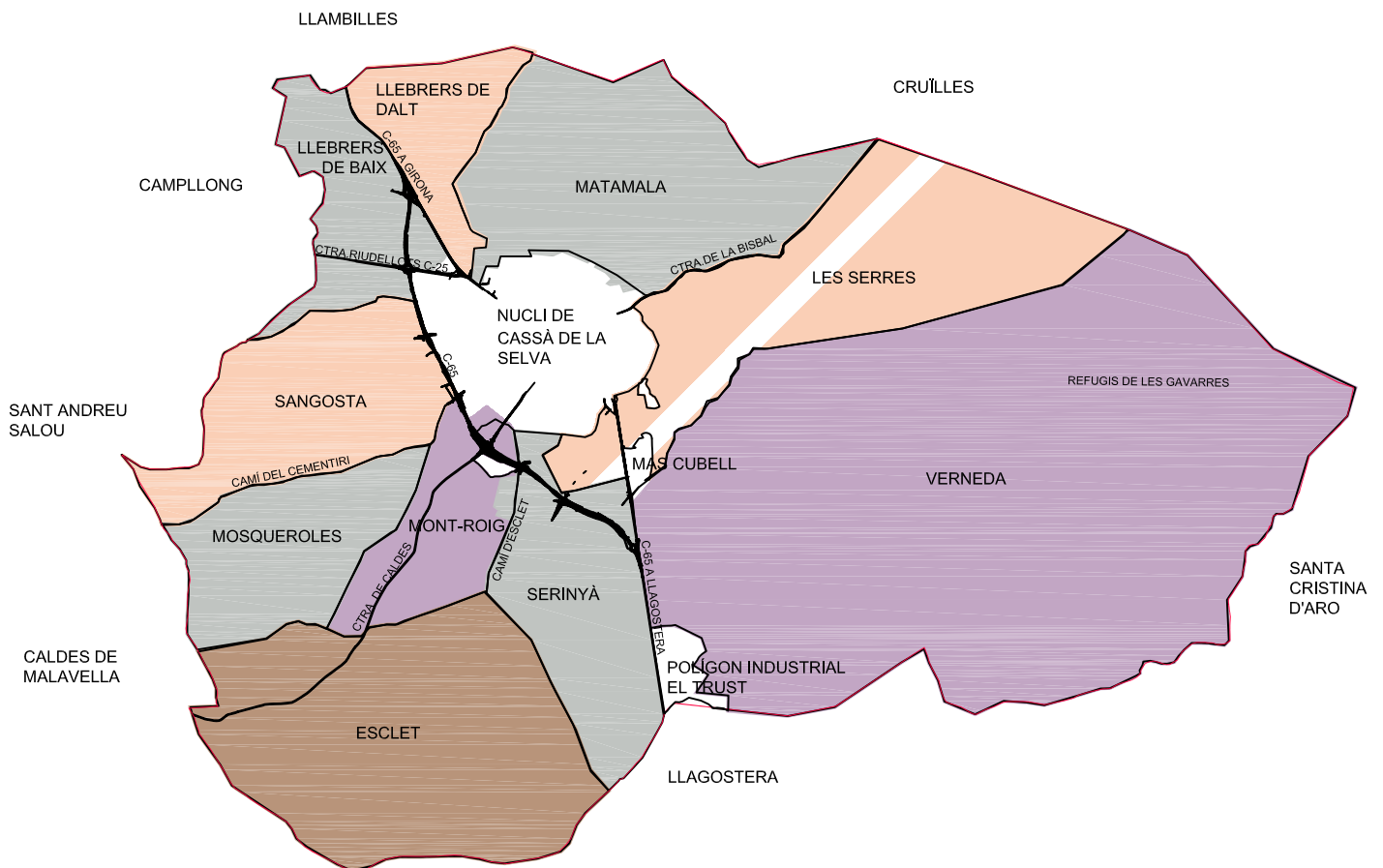

ELS VEÏNATS DE CASSÀ

El municipi de **Cassà de la Selva**, situat al sud de la **comarca del Gironès**, té una extensió de 45,16 km²., limita al nord amb **Llambilles**, amb les antigues **parròquies de Santa Pellaia i de Sant Cebrià de Lledó (els Metges)** que es troben agregades al poble de **Cruïlles-Monells-Sant Sadurní de l'Heura**; a l'est, amb l'antiga **parròquia de Romanyà de la Selva**, agregada a **Santa Cristina d'Aro**; al sud, amb **Llagostera i Caldes de Malavella**; i a l'oest, amb **Caldes de Malavella, Sant Andreu Salou i Campllong**.

Travessa al municipi, de nord-oest a sud, la **carretera C-65 de Girona a Sant Feliu de Guíxols**. Des del nord de la vila n'arrenca la carretera que va a **la Bisbal**; queda al sud-oest la carretera que va a **Caldes de Malavella**; i a l'oest la que va a **Riudellots de la Selva**, on troba l'enllaç amb la carretera **nacional N-II**, amb l'**autopista AP-7** i amb l'**aeroport Girona-Costa Brava**. Una xarxa de camins veïnals, alguns de molt antics, enllacen els masos i les masies amb el nucli urbà. Es conserven, en molts punts, els antics traçats de camins públics que, fa uns anys, ens unien amb poblacions veïnes de la nostra comarca i també de les comarques veïnes; també, en gran part, el traçat de l'antiga **via del carrilet** on discorre el **carril bici de Girona a Sant Feliu de Guíxols** que forma part de la xarxa de les vies verdes.

El nucli urbà es troba situat aproximadament en el centre del terme municipal, envoltat pels seus veïnats: **Llebrers de Baix, Llebrers de Dalt, i Matamala**, a tramuntana; **les Serres i Verneda** (amb els **refugis de les Gavarres** inclosos), a llevant; **Serinyà i Esclet**, a migdia; i **Mont-roig, Mosqueroles i Sangosta**, a ponent.

Totes les terres del terme municipal pertanyen a la conca del **riu Onyar**, però, localment el nostre territori podem dividir-lo en sis subconques principals:

1) La de la **riera Cagarella**, que limita la part meridional del terme municipal amb **Llagostera** i és afluent, per la dreta, de la **riera Gotarra**.

2) Al sud, la **riera Gotarra** també segueix la perifèria i fa de límit amb **Caldes de Malavella**.

3) A orient, la **riera Verneda** és el principal corrent del terme cassanenc i comença fent de límit amb **Romanyà i Llagostera** i, després, s'endinsa, de llevant a ponent, recorrent la zona de migdia del territori on recull, mitjançant diversos afluents, la majoria de les aigües del terme municipal fins que retorna a la perifèria i fa de límit ponentí amb **Sant Andreu Salou i Campllong**.

4) La **riera Bugantona**, coneguda antigament com la **riera de les Benyes** que s'origina a la part nord-occidental del **veïnat de Llebrers**, des d'on s'escola cap al sud-oest del veïnat, entrant i travessant el terme de **Campllong**, des del nord-est a ponent, i desguassant, finalment, dins la **riera Gotarra**.

5) A tramuntana, el **Bugantó** que corre per la perifèria i fa de límit amb **Llambilles** i rep de les terres de **Llebrers**, el **torrent del mas Mates** i el **torrent de Joan**.

6) També al nord, a la perifèria, la **riera de la Font** que limita amb **Santa Pellaia i Llambilles**, recull les aigües de la part més septentrional dels **veïnats de Matamala** i de **Llebrers**, que són conduïdes fins al **Bugantó**.

ORIGEN DELS VEÏNATS

Històricament a l'any 785 Girona quedà deslliurada del domini musulmà i entrà a formar part de l'imperi franc. Setze anys més tard era conquerida Barcelona (801) i els Carolingis situaren la frontera amb l'Islam al sud del Llobregat. El país lentament s'anà estructurant i es crearen els comtats i els bisbats amb l'origen dels quals començaria a forjar-se la futura Catalunya.

En els documents originats en aquests primers temps, segles IX i X, sempre s'hi esmenten els noms d'algunes *villae* i *villares* (vil·les i vilars), com a unitats territorials dins les terres alliberades que, en èpoques pretèrites, havien sigut unitats d'explotació agrícola, ramadera i forestal. Entre aquests noms antics s'hi troben ressenyades unes quantes vil·les i vilars els quals, el seu territori, queda comprès dins del que mes tard seria el terme municipal de Cassà.

Va ser en motiu de la dotació i consagració de les basíliques preromàniques aixecades en algunes d'aquestes vil·les quan simultàniament se'ls hi assignà un districte territorial en el qual, s'aplicà des del primer moment, la recaptació dels **Delmes** i les **Oblacions** que gravaven els productes de la terra i els seus fruits anaven destinats, inicialment, a l'ajut i manteniment de l'**Església Cristiana** per part de la comunitat de fidels que volien ajudar al manteniment del temple i dels clergues que s'ocupaven del culte religiós. La monarquia carolíngia, des del primer moment, va propiciar una política d'enfortiment i control de la institució episcopal. Les primeres referències al delme, com a percepció institucionalitzada a les diòcesis de la **Marca**, daten de la segona meitat del s. IX. A la diòcesi de **Girona**, concretament, el **24 de novembre del 887**, el bisbe **Teuter** dotà la canònica de **Santa Maria de la Seu** i de **Sant Feliu** amb els delmes i ofrenes de 14 esglésies de l'entorn de la ciutat gironina, entre elles la de **Sant Martí a prop de Perles (Cassà)**. (*"omnes ecclesias cum decimis earum vel cum oblationibus ibi advenientibus"*). El document es fonamentava en les disposicions del concili de **Nicea** (any 325) com a font legal de la potestat del bisbe damunt esglésies i delmes (*"sicut constitutum est in sancto Niceno concilio et in aliis plurimis conciliis ut omnes basilice atque decime in potestate episcopi sunt"*). A aquests districtes delmers, a més del territori de la vil·la on s'hi havia edificat el petit temple, hi quedaven incorporats els territoris de les vil·les i vilars més propers formant junts una unitat territorial delmera que a partir del segle XI seria anomenada parròquia. La parròquia prenia el nom de la vil·la on s'havia edificat o reedificat la nova esglésiola. En el nostre cas la **vil·la Cassà (villa Caciano)** donà nom a la parròquia i les altres vil·les i vilars propers incorporats a la nova demarcació delmera parroquial, posteriorment, perderen el nom de vil·la o vilar que els identificava quedant substituïda pel de veïnats.

No es coneix el document de dotació i consagració de l'església de **Sant Martí de Cassà** ni la seva data que havia de ser molt anterior a l'any 887, any en que es té notícia del temple (*basilicam Sancti Martini prope Perulas*); per un document de venda de terres a la **vil·la de Llebrers**, de l'any 954, i hi queda clar que la **villa Leporarios (vil·la Llebrers)** formava part del territori de la **villa Cathiano (vil·la Cassà)**. Així doncs és evident que el districte delmer indicat s'havia creat en un moment indeterminat del segle IX que és quan és dotà i consagrà el temple; els territoris de la resta de vil·les i vilars, que avui coneixem com a veïnats, també hi havien quedat incorporats.

LLISTAT DE VEÏNATS

VEÏNAT	CODI DE VEÏNAT	NÚM. PLÀNOL
LLEBRERS DE DALT	03	01
LLEBRERS DE BAIX	03	02
SANGOSTA	08	03
MONT-ROIG	06	04
MOSQUEROLES	07	05
ESCLET	01	06
SERINYÀ	09	07
VERNEDA	10	08
VERNEDA (REFUGIS DE LES GAVARRES)	10	09
LES SERRES	02	10
MATAMALA	12	11

ALCALDES DE VEÏNAT

VEÏNAT DE LLEBRERS DE DALT i VEÏNAT DE LLEBRERS DE BAIX

Alcalde de veïnat: Lluís Bargalló i Bou

VEÏNAT DE SANGOSTA

Alcalde de veïnat: Joan Bou i Vall-llovera

VEÏNAT DE MONT-ROIG

Alcalde de veïnat: Joan Casadevall i Vidal

VEÏNAT DE MOSQUEROLES

Alcalde de veïnat: Jordi Sitjas i Vilà

VEÏNAT D'ESCLET

Alcalde de veïnat: Joan Bou i Vidal

VEÏNAT DE SERINYÀ

Alcalde de veïnat: Lluís Casadevall i Falgàs

VEÏNAT DE VERNEDA

Alcalde de veïnat: Isidre Tomàs i Mullera

VEÏNAT DE LES SERRES

Alcalde de veïnat: Ricard Rabell i Matas

VEÏNAT DE MATAMALA

Alcalde de veïnat: A determinar

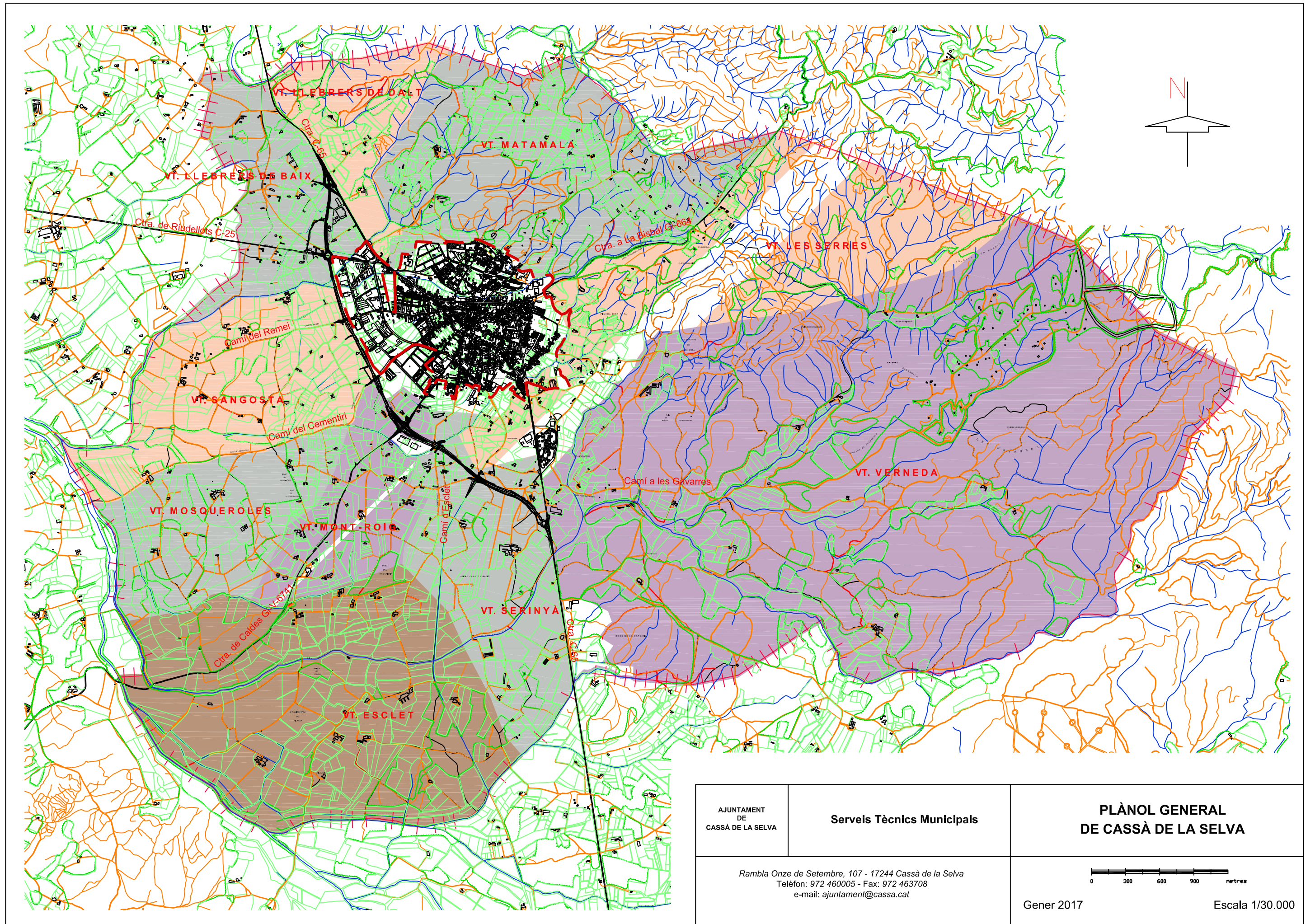

AJUNTAMENT
DE
CASSÀ DE LA SELVA

Serveis Tècnics Municipals

**PLÀNOL GENERAL
DE CASSÀ DE LA SELVA**

Rambla Onze de Setembre, 107 - 17244 Cassà de la Selva
Telèfon: 972 460005 - Fax: 972 463708
e-mail: ajuntament@cassa.cat

0 300 600 900 metres
Gener 2017
Escala 1/30.000